戦国伝承2

SUPER SENGOKU ACTION GAME

SENGOKU 2

はじめに

この度はネオジオCD専用ソフト『戦国伝承2』をお買い上げいただきまして、誠にありがとうございます。ゲームを始める前に、この「取扱説明書」をよくお読みいただき、スーパー戦国アクションの世界を存分にお楽しみください。

健康上の安全についての注意

ゲームを楽しくプレイしていただくために、次の事項をお守りください。また、お子様がゲームをされる時は、保護者の方がお読みになりお子様に必ずお伝えください。

- ゲームをされる時は、健康のため1時間毎ぐらいに適度な休憩を必ずおとりください。また、極度に疲労されている時や、睡眠不足の時は体調が完全に回復してからゲームを楽しんでください。
- ゲームをされる時は部屋を明るくし、テレビから出来るだけ離れてください。
- 今までに強い光の刺激を受けた時やテレビなどを見ていた時に、一時的にでも筋肉のけいれん、意識の喪失などを経験したことのある方は、必ずゲームをされる前に医師と相談してください。万一、ゲーム中にこの様な症状が起きたり、身体に異常を感じた時はゲームを中断し、スイッチを切って医師と相談してください。

CONTENTS

4……………………使用上の注意
8……………………オープニングストーリー
10……………………ゲーム概要/操作方法
11……………………画面の見方
12……………………ゲームの始め方
14……………………プレイヤーの基本操作
16……………………騎馬戦
17……………………キャラチェンジ
18……………………ステージ紹介
19……………………キャラクター紹介
20……………………キャラクター紹介&必殺技
26……………………敵キャラクター紹介

使用上の注意

このディスクは、ネオジオCD専用のゲームソフトです(音楽用のCDプレイヤーでは使用しないでください)。ゲームを始める前に、以下の注意事項をよくお読みいただき、正しい使用法でお楽しみください。

ネオジオCDの取り扱いについて

ネオジオCD本体の電源をONにすると、ロゴマークが画面に表示された後で「コントロール画面」に変わります。ネオジオCDの操作は、コントローラーで「コントロール画面」のアイコン表示やコマンドを選択することによって行います。コントローラーのレバーで画面上のカーソルを動かしてコマンドを選び、Aボタンで実行してください。

コントロール画面

カーソル( )を移動させて、画面上のアイコンやコマンドを選択します。

ネオジオCDの楽しみ方について

■ディスクをセットする

①ネオジオCDのカバーを開けます。
②ネオジオCDディスクをレーベル面(印刷面)を上にして置きます。
③カバーを静かにしめて、セット完了です。

■ゲームを楽しむ

ディスクをセットした後に、画面に「PUSH START BUTTON」のメッセージ表示が出たら、コントローラーのスタートボタンを押してください。

■ゲームミュージックを楽しむ

ネオジオCD専用のディスクでは、ゲームミュージックを聞くこともできます。ディスクをセットした後に、「コントロール画面」で目的にあったアイコン表示またはコマンドを選んで操作してください。なお、ネオジオCD専用のディスクには音楽以外のデータが含まれているため、一部に音の出ないトラックがあります。あらかじめご了承ください。

[ミュージック再生 標準コマンド]

▶ (PLAY)	演奏
▶▶▎(AUTO SEARCH FF)	選曲(順送り)
▎◀◀ (AUTO SEARCH REW)	選曲(逆送り)
▶▶ (SEARCH FF)	早送り
◀◀ (SEARCH REW)	早戻し
■ (STOP)	停止
❚❚ (PAUSE)	一時停止

※ミュージック再生に関しての詳細は、ネオジオCD本体の取扱説明書をご覧ください。
※ネオジオCD専用ソフトとネオジオ専用ロムカセットとでは、同一ゲームでもゲームサウンド等に若干異なる点があります。あらかじめご了承ください。

ゲームデータ・バックアップについて

このゲームは、ネオジオCD本体の内蔵RAM(バックアップメモリー)を使えば、進行データを簡単にバックアップできます。ただし、内蔵RAMが初期化されていない場合は、セーブやロードは行えません。
※初期化の方法については、本体の取扱説明書をご覧ください。

■ゲームデータのセーブ方法

ゲームオーバー後に「セーブ選択画面」が表示されます。レバーで「YES」を選んでAボタンを押すと、それまでの進行データを記録できます(ソフトによってはゲーム中、自動的にセーブされるものもあります)。ただし、同一ゲームのデータを複数セーブすることはできませんのでご注意ください。

■ゲームデータのロード(呼び出し)方法

ゲームデータがセーブされていれば、ゲームスタート前に「ロード選択画面」が表示されます。レバーで「YES」を選んでAボタンを押すと、前回セーブした続きから遊べます。

ゲーム途中での終了について

■「コントロール画面」への戻り方

コントローラーのA・B・Cボタンとスタートボタンを同時に押すと「コントロール画面」に戻ることができます。ディスクを交換したい時などに、この操作を行ってください。

■「タイトル画面」への戻り方

コントローラーのA・B・Cボタンとセレクトボタンを同時に押すと「タイトル画面」に戻ることができます。最初からゲームをやり直したい時などに、この操作を行ってください。

※これらの操作は、ロード中の画面(CD-ROM読み込み中)以外は常に有効です。

ディスク保管上の注意

- ●ディスクをキズつけないでください。ケースから出し入れする際は、特に注意が必要です。
- ●ディスクのレーベル面に文字を書いたり、シール等を貼ったりしないでください。読み取り面(レーベル面の反対側の光った面)にキズをつける恐れがあります。また、ディスクを曲げたり、センター孔を大きくしないでください。
- ●読み取り面を汚さないでください。もし汚した場合は、柔らかい布で中心部から外周部に向かって放射状に軽く拭き取ってください。シンナーやベンジンは使わないでください。
- ●プレイ後は元のケースに入れて、高温・多湿の場所を避けて保管してください。

★このディスクを無断で複製すること、および賃貸業に使用することを禁じます。
★本書では、説明のために一部「ネオジオ」の画面写真を使用しております。

SENGOKU 2

　時は戦国、まさに弱肉強食の時代！
己の野望をつらぬくため、闇の力を手に入れた君主が現れた。
　君主は、すでに安らかな眠りについた魂たちを、闇の力によって目覚めさせ己の配下とし、次々と隣国を攻め滅ぼしていった。
　しかし、野望はそれだけではとどまらず、時空を越えて不可思議な力を持った援軍が現れ、未来までも己の力で支配しようと企んだ。
　すべてが悲しみにおおわれようとしていた時、一筋の希望の光が残された。
　生まれながらにして未来を見ることを許された姫君によって、闇の君主誕生が予言され、時を同じくして宿命を背負った戦士たちが未来に存在することを知った！それはまさに光と闇の熾烈な闘いを予言した物であった……。

闇の君主誕生と共に、宿命付けられた戦士たちは、過去の時代からの姫君の声に導かれて今、時をさかのぼる。乱世の時代に降り立つために……。

「過去の時代からあなた方の助けを求めて来ました。どうか私と共に来て下さい。」

「歴史を、そして時間を、闇の君主の手から取り戻さなければなりません。」

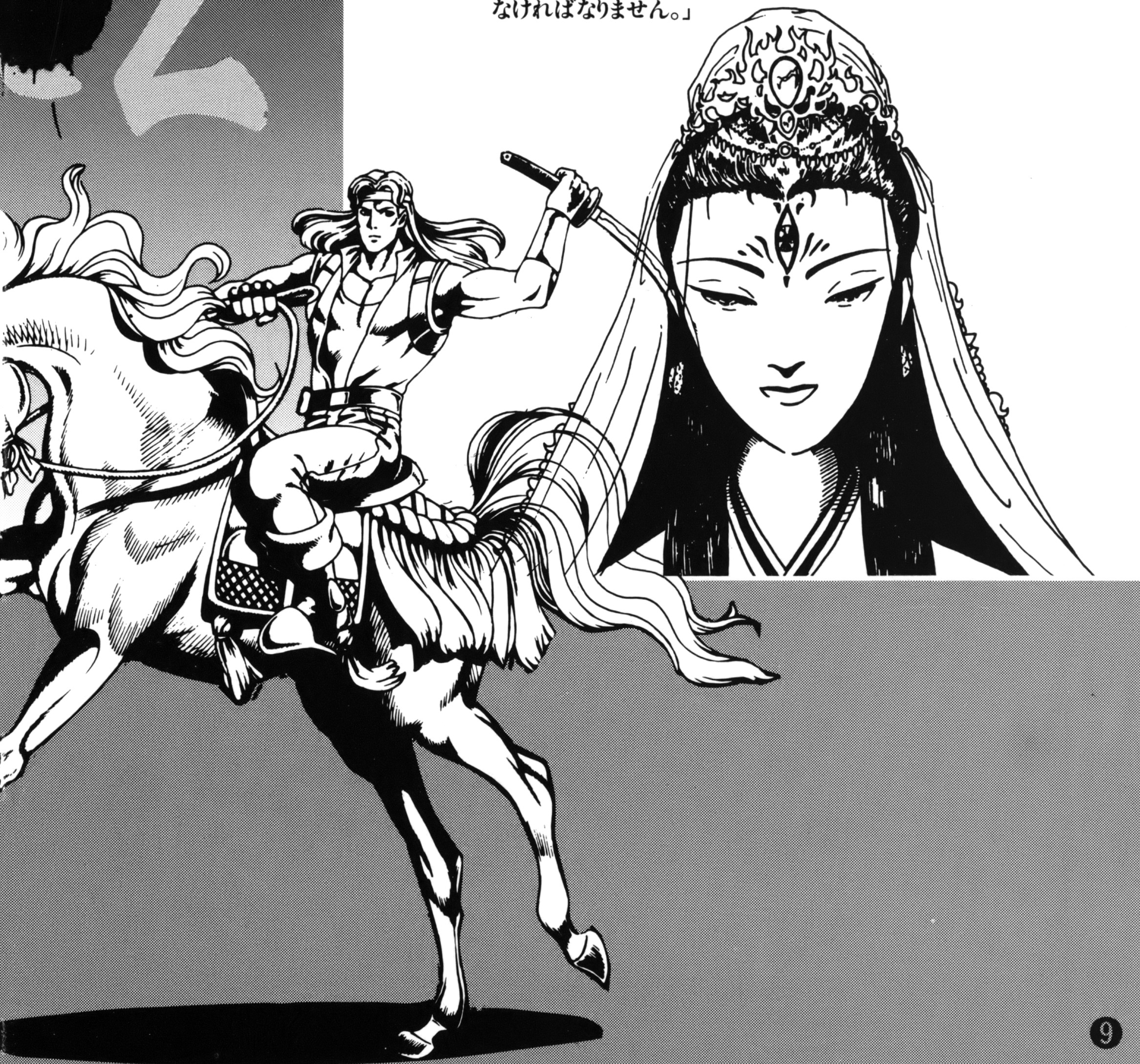

SENGOKU 2

ゲーム概要

現代から導かれた、光の戦士。それがあなたです。手にした刀と特殊能力を武器に、歴史を駆け巡り、闇の君主の野望をあなたの手で打ち砕いてください。忍者、天狗、忍犬の3タイプにチェンジし、様々な技を使うこともできます。

操作説明

セレクトボタン
ゲーム中に押すとポーズがかかり、
もう一度押すと解除されます。

スタートボタン
ゲームのスタート、
途中参加に使用します。

Dボタン
チェンジ。

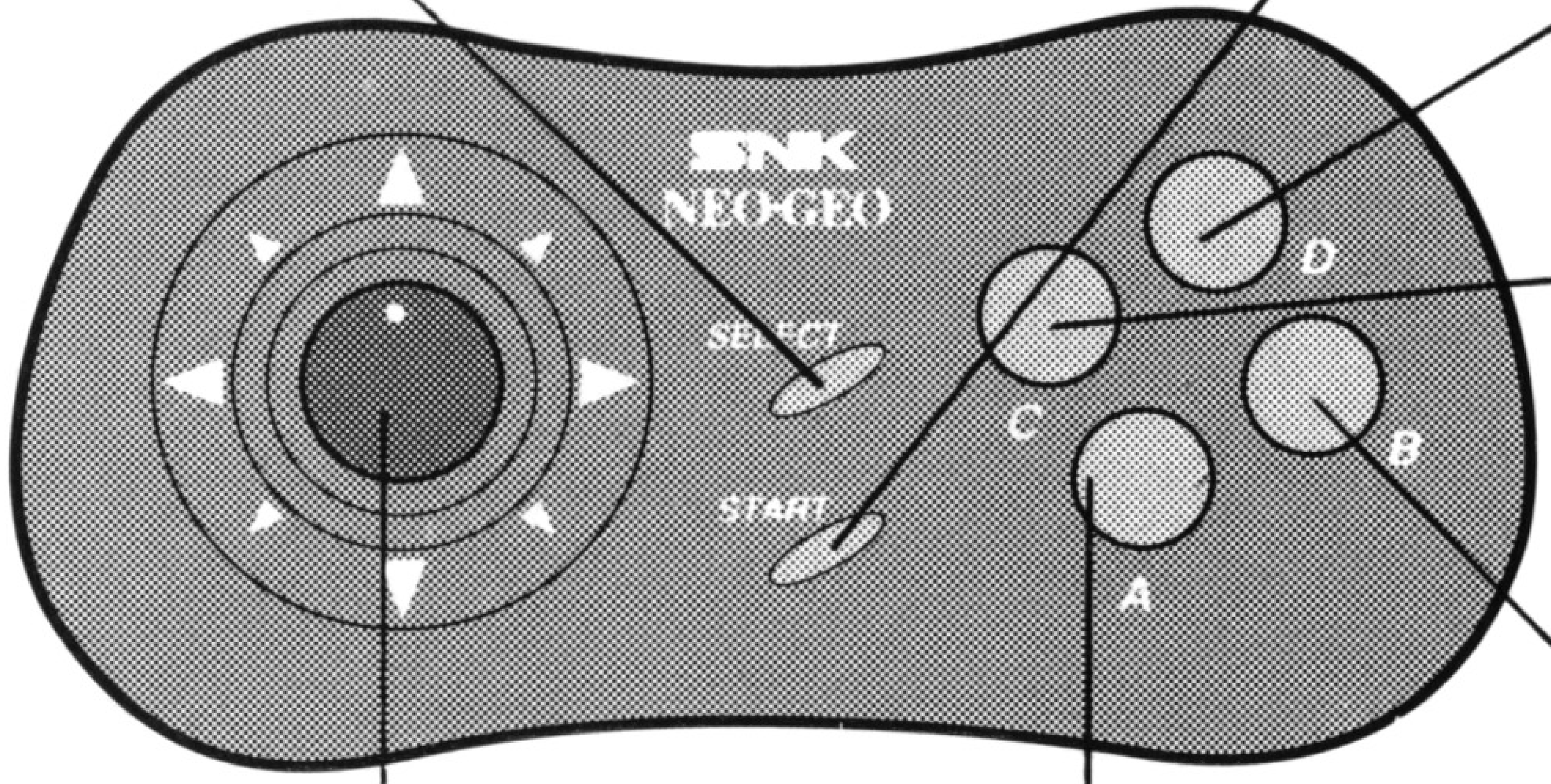

Cボタン
ジャンプ。
攻撃ボタンと組み合わせて
ジャンプ技。

Bボタン
水平斬り等の攻撃。

Aボタン
上段斬り等の攻撃。

レバー
プレイヤーの移動。
チェンジキャラの選択。
その他、各種選択。

A+Bボタン
防御。

A+B+Cボタン
特殊攻撃(ため技)。

※A～Dボタンで選択事項の決定、
デモ画面等のキャンセルが行えます。

画面の見方

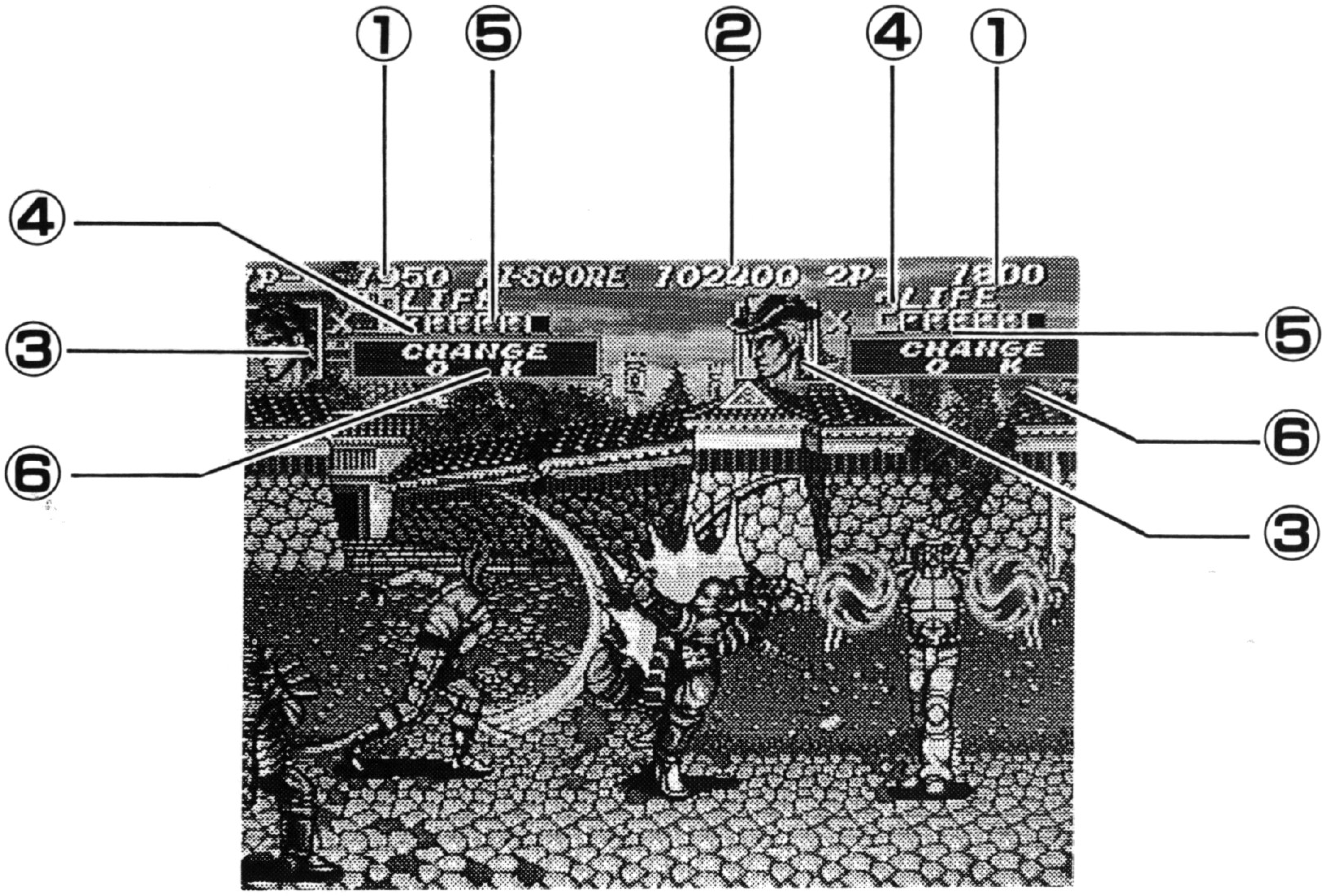

①現在の得点：プレイヤーの得点です。
②ハイスコア：これまでの最高得点です。
③プレイヤーの顔が表示されます。
④プレイヤーの残り人数です。
⑤ライフゲージ：プレイヤーがダメージをうけるごとにゲージが減ります。体力がなくなると１人失います。
⑥チェンジOK：表示されている時はいつでもチェンジが可能です。チェンジ中はチェンジしていられる残り時間が表示されます。

ゲームの始め方

①タイトル画面

ディスクをセットした後にコントローラーのスタートボタンを押すと、ローディング後にタイトルおよびデモ画面が表示されます。この時再びスタートボタンを押せば、オプション画面に変わります。

②ゲームレベルの設定

ゲームの難易度を4種類に設定できます。最初はノーマルに設定されていますので、他のレベルで遊ぶときはレバーの上下で選択してから、Aボタンで決定してください。

イージーモード……………初心者向け	MVSモード…………………………
ノーマルモード……………中級者向け	アーケード版に近いレベル
ハードモード………………上級者向け	（ノーマルとハードとの中間レベルです）

③ロード（データ呼び出し）について

前回遊んだ分のデータがセーブされていれば、「ロード選択画面」が表示されます。データを呼び出せば前回セーブしたステージから遊ぶことができます。
※詳しくは"使用上の注意"のゲームデータ・バックアップの項目をお読みください。

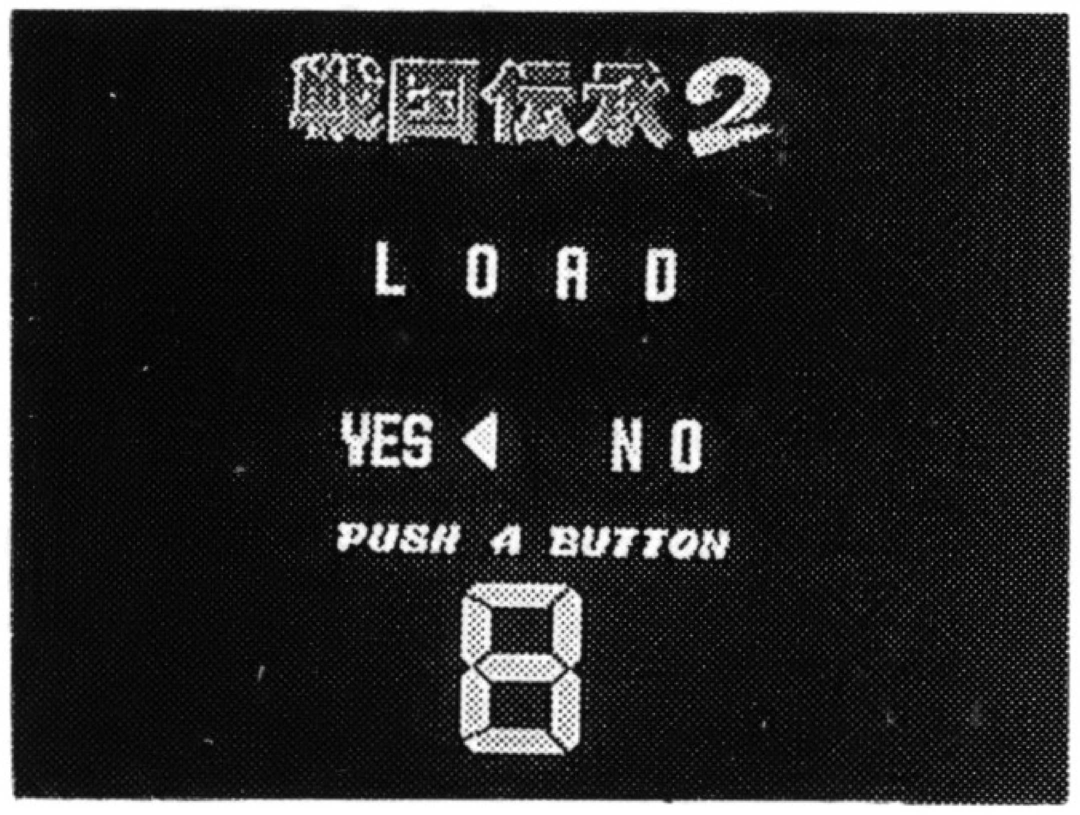

④ゲームスタート

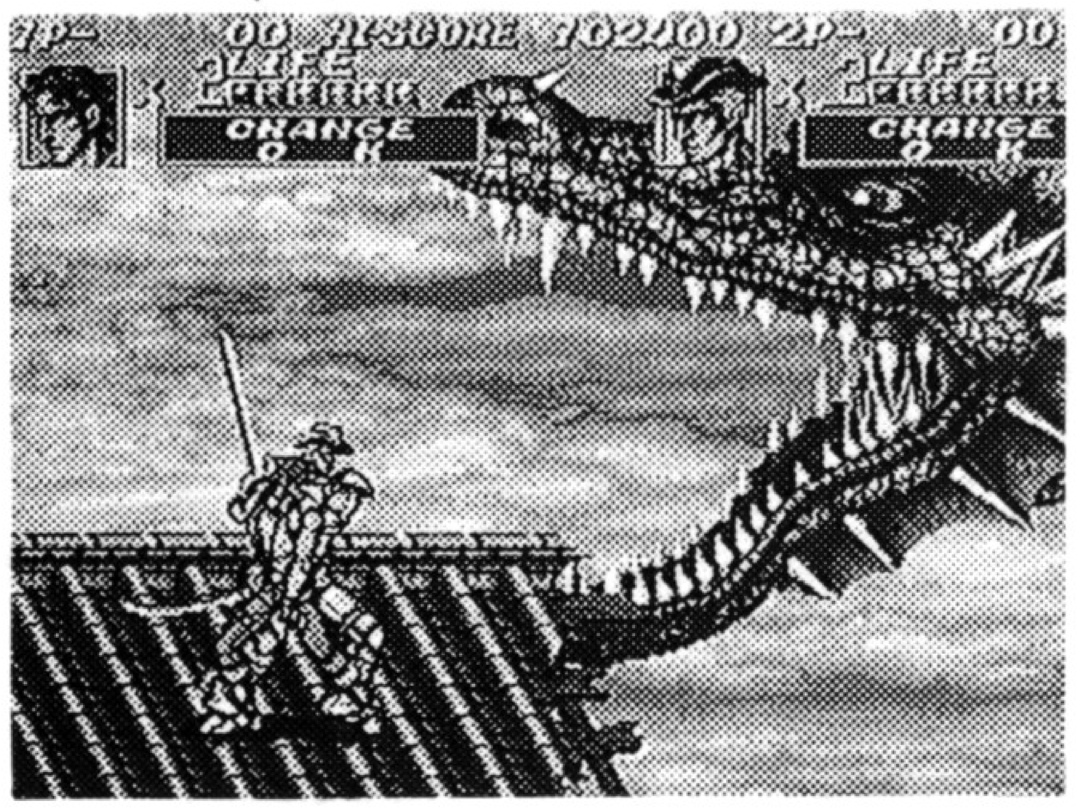

操作説明のデモの後にゲームが始まります。プレイヤーをすべて失うとゲームオーバーになるので、ライフと残り人数に注意しながら戦ってください。

2人同時プレイ・途中参加

このゲームは、2つのコントローラーを使って2人同時プレイ・ゲームへの途中参加が行えます。プレイしていない方のコントローラーのスタートボタンを押してください。

コンティニュー

ゲームオーバーになるとコンティニューカウントが表示されます。カウントが0になる前にスタートボタンを押すと、コンティニューできます。

SENGOKU 2

プレイヤーの基本操作

上段斬り

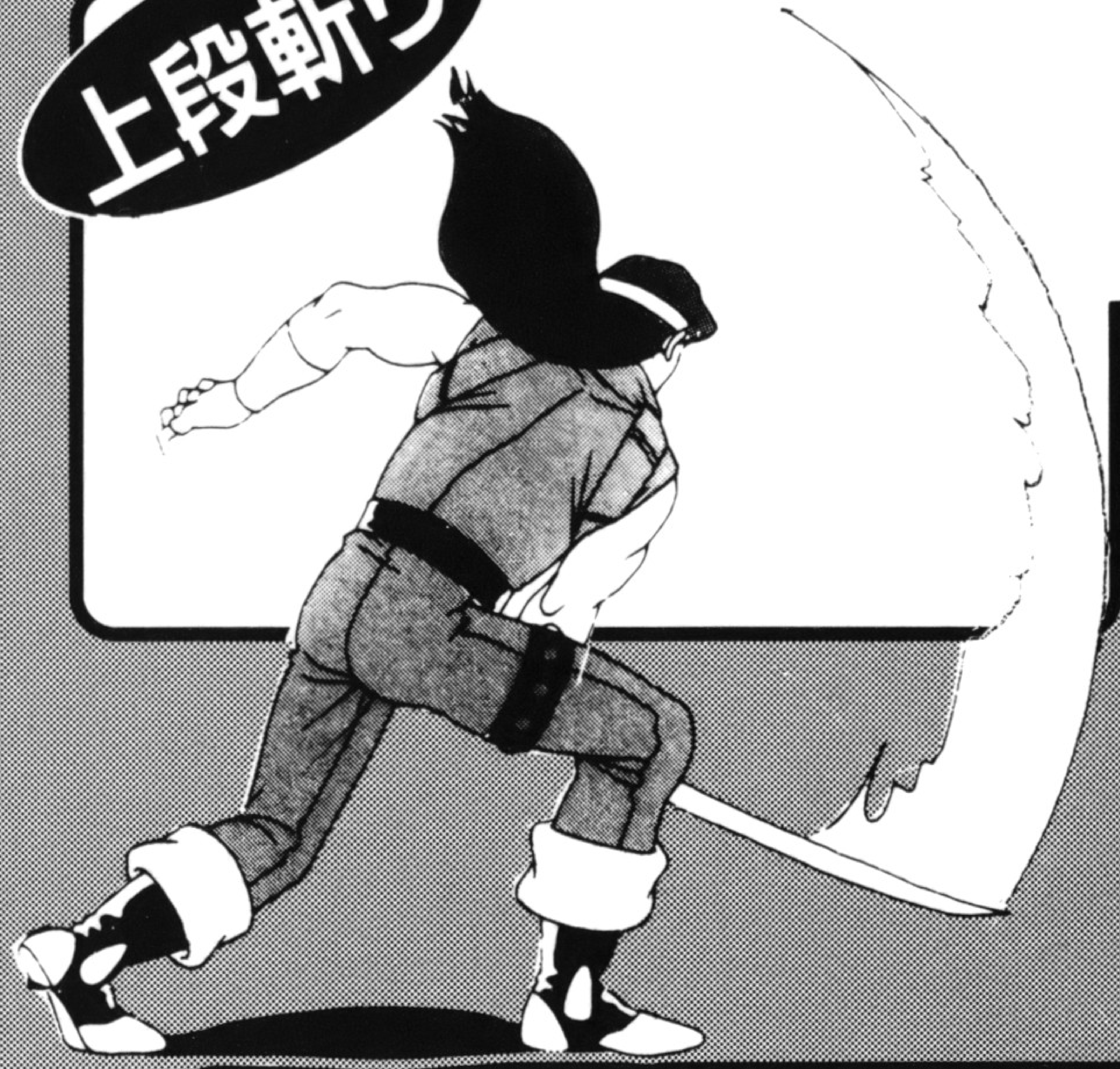

Aボタンを押すと、上から刀を振り下ろします。

水平斬り

Bボタンを押すと、胴を狙って刀を水平に斬りつけます。

ジャンプ

Cボタンを押すとジャンプ。ジャンプ中もレバーでプレイヤーを操作できます。

ジャンプ斬り

Cボタンでジャンプ中に、Bボタンを押すとジャンプ水平斬り、Aボタンを押すとジャンプ上段斬り。

気砲

A・B・C 3つのボタンを同時に押してパワーをためると、気砲を発射して離れた敵を攻撃することができます。

防御

A・Bボタンを同時に押すと、刀などによる攻撃を受け止めたり、その他の攻撃をはね返すことができます。

※タイミングよく攻撃すると敵の刀をはじき返したり、つば競り合いになったり多彩なアクションが楽しめます。その他、敵の攻撃をはじき返すこともできます。
※ジャンプ、防御以外の各攻撃は、チェンジキャラごとにそれぞれ異なった攻撃を行います。

アイテム攻撃

アイテムを取ると一定時間、AまたはBボタンで強力な攻撃が行えます。

赤

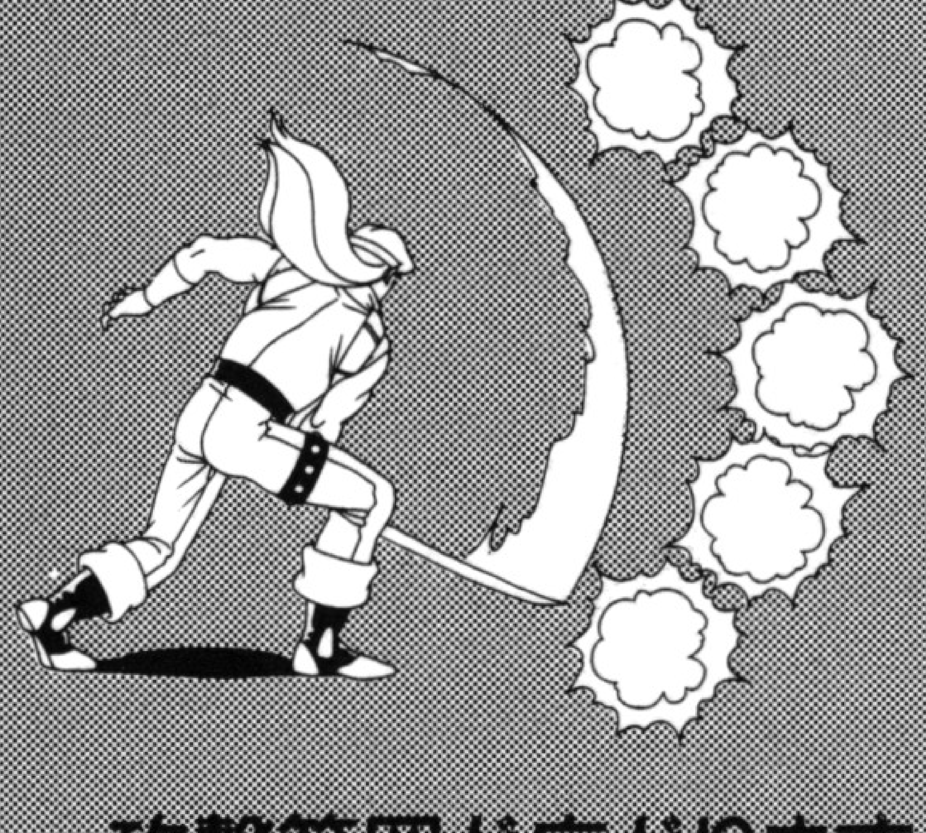

攻撃範囲が広がります。

青

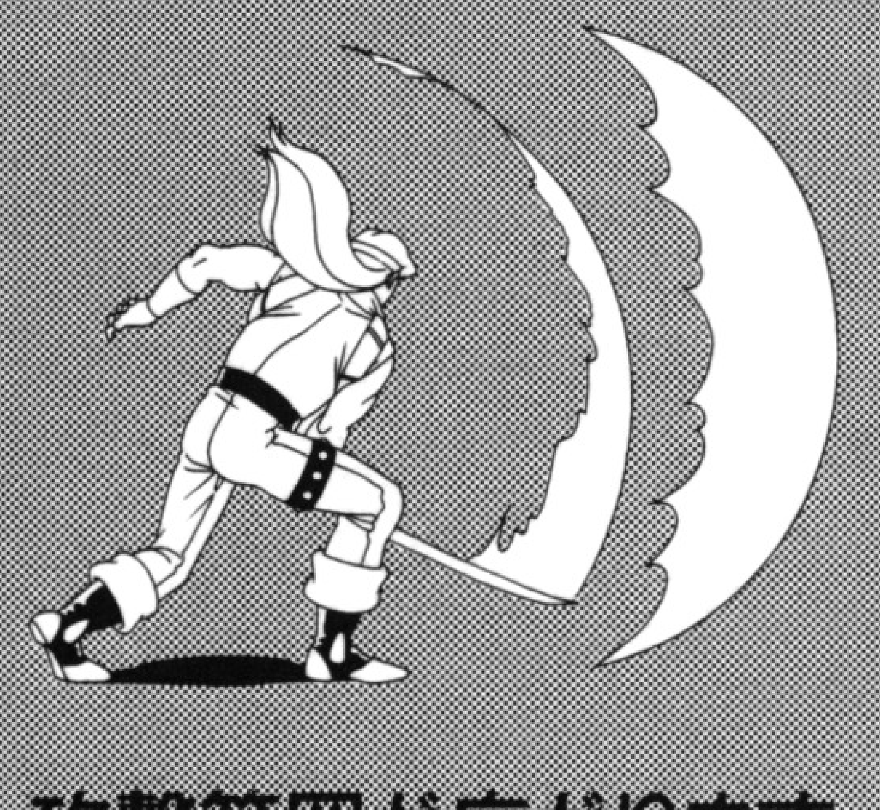

攻撃範囲が広がります。

黄

雷で、画面上の敵すべてにダメージを与えます。

騎馬戦

ゲーム中、馬に乗って戦う「騎馬戦」のステージも出現します。手前と奥の両サイドに敵が現れますので、攻撃をかわしながらA・Bボタンで斬りすてて下さい。また、このステージは、通常のステージとは基本操作が異なり、ジャンプや特殊攻撃、キャラチェンジ等が行えません。十分に気をつけて、うまく突破して下さい。

レバー
レバー右で前進、レバー左で後退。

Aボタン
前の敵に向かって斬りつけます。

Bボタン
後の敵に向かって斬りつけます。

A＋Bボタン
防御（体を伏せて刀でガードします）。

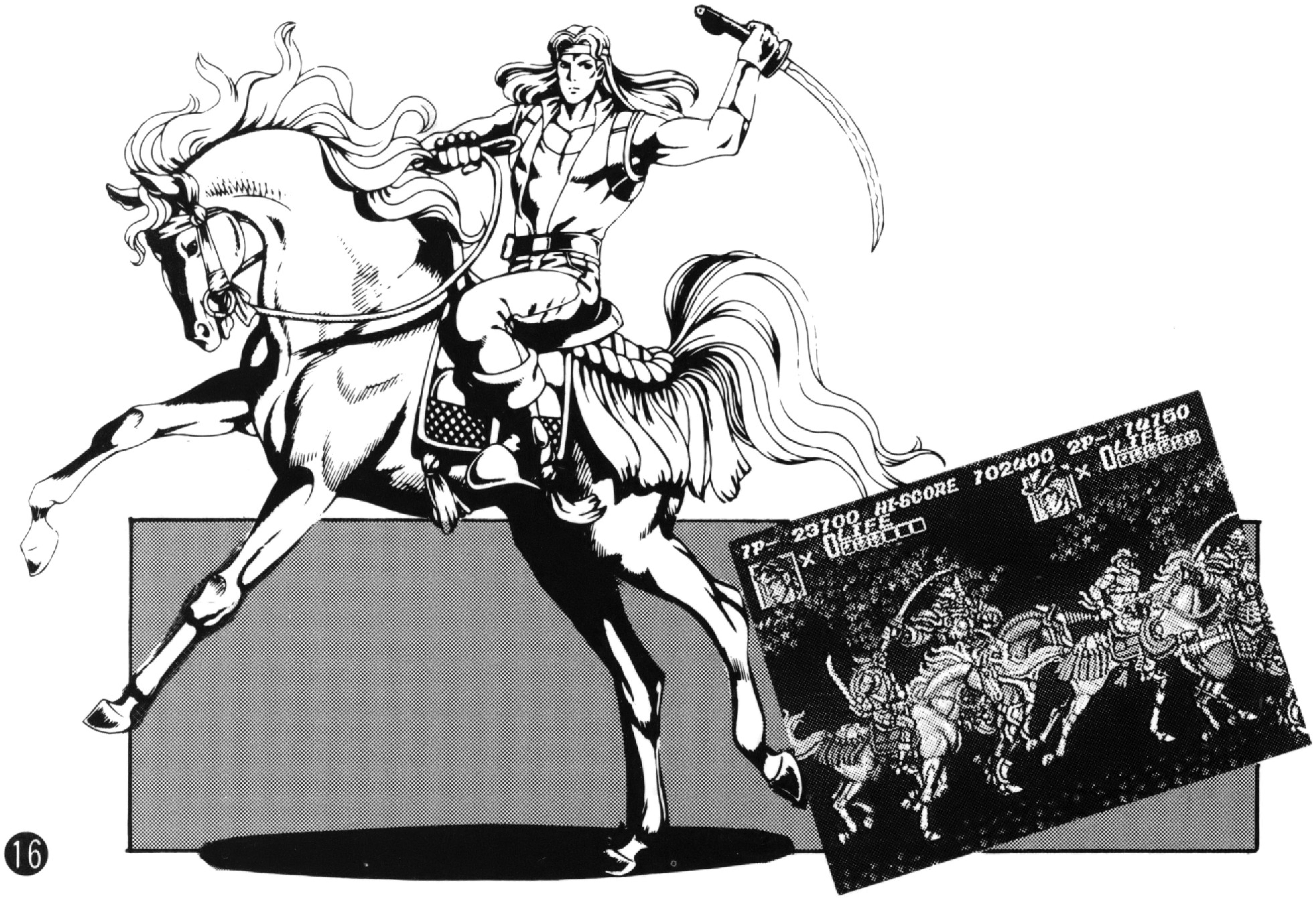

キャラチェンジ

Dボタンで3体に変われ!

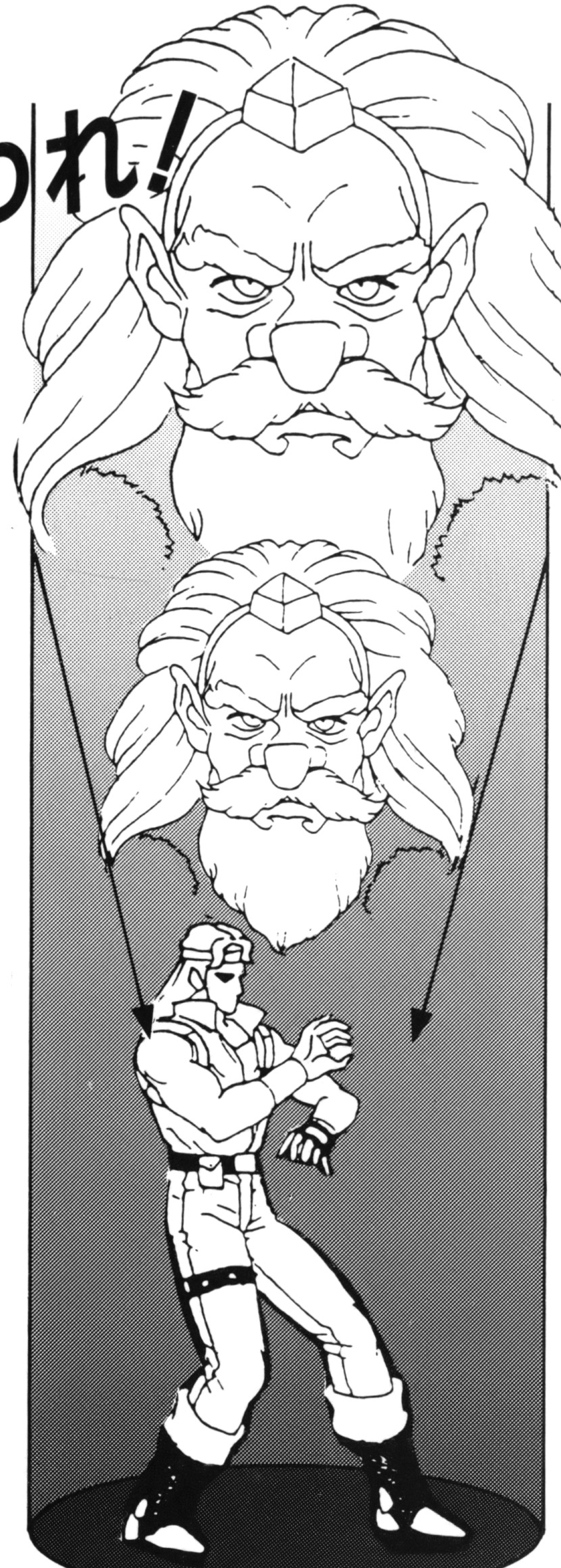

忍者、天狗、忍犬。3タイプのキャラに常時チェンジ可能で、それぞれ特長を活かした攻撃を行うことができます。なお、各キャラごとにチェンジできる持ち時間(チェンジタイム)があり、時間切れになると主人公に戻ります。ある程度、持ち時間が回復するまでそのキャラは使えないので注意しながら戦って下さい。

※チェンジOKと表示されないキャラや場所ではチェンジできません。
※チェンジタイムは、キャラを使わないでいると少しずつ回復します。
※チェンジ完了まで攻撃も防御もできません。

①Dボタンを押すとキャラ選択状態となります。
②レバー左右でチェンジするキャラを選んで下さい。
③A～D、どれかのボタンを押すとチェンジ完了です。

ステージ紹介

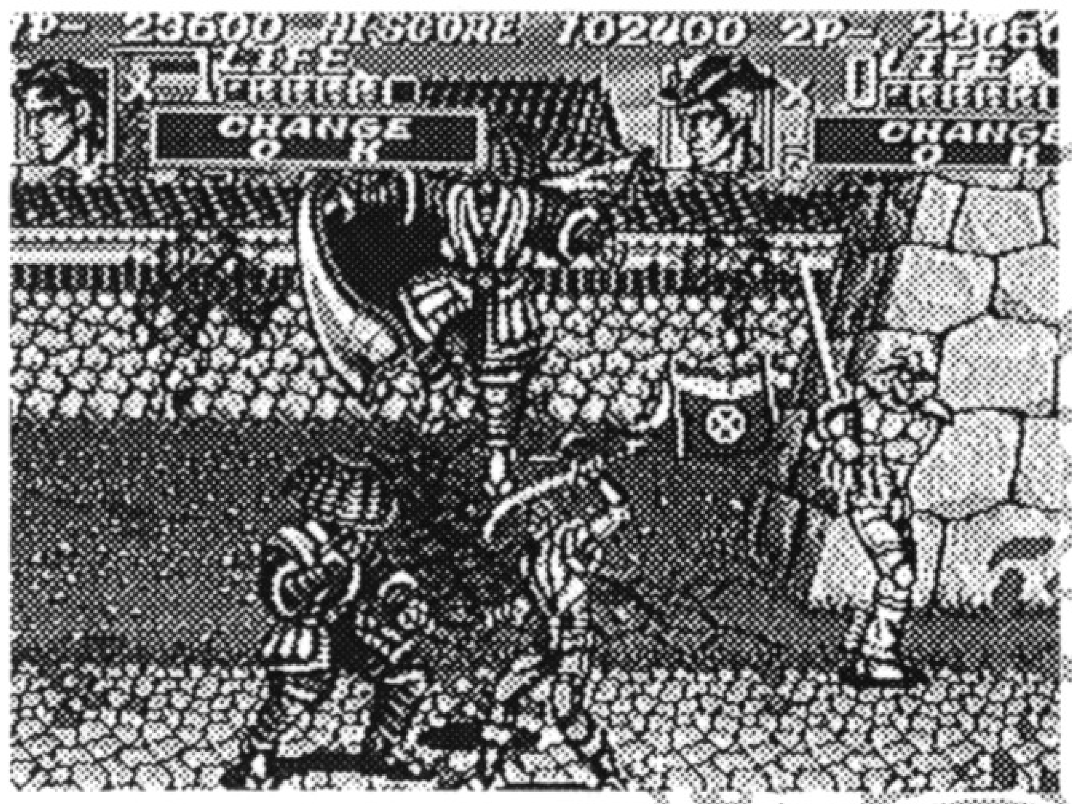

第1ステージ 戦国時代

巫女姫の力によって未来から戦国の世へと呼び出された2人。そこで、彼らは助っ人の3戦士（忍者・天狗・忍犬）と合流し、闇の軍勢が有利に戦いを展開している戦場へと飛び出していった！

第2ステージ 大戦時代

闇の君主が時間を越えてしまったために、歴史が歪み、2人は大戦中の時代に放り込まれてしまう。近代兵器（銃・飛行機）を使用した兵士達に入り混じって、彼らの大活躍が始まった！

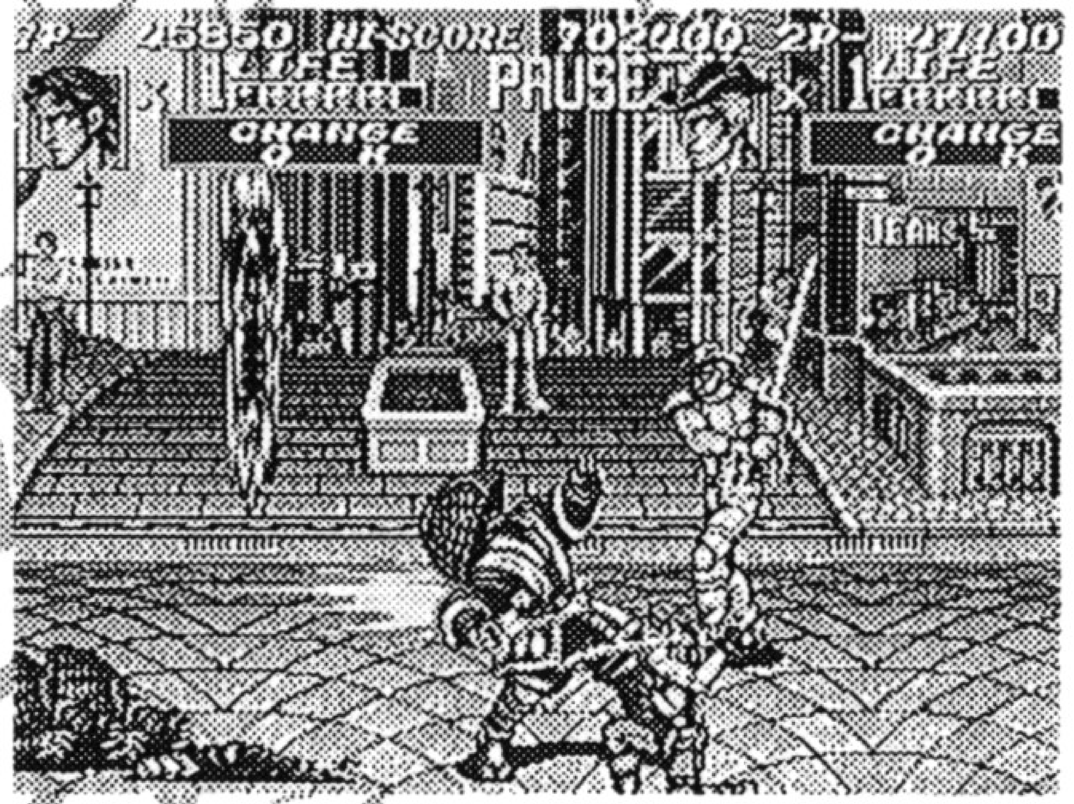

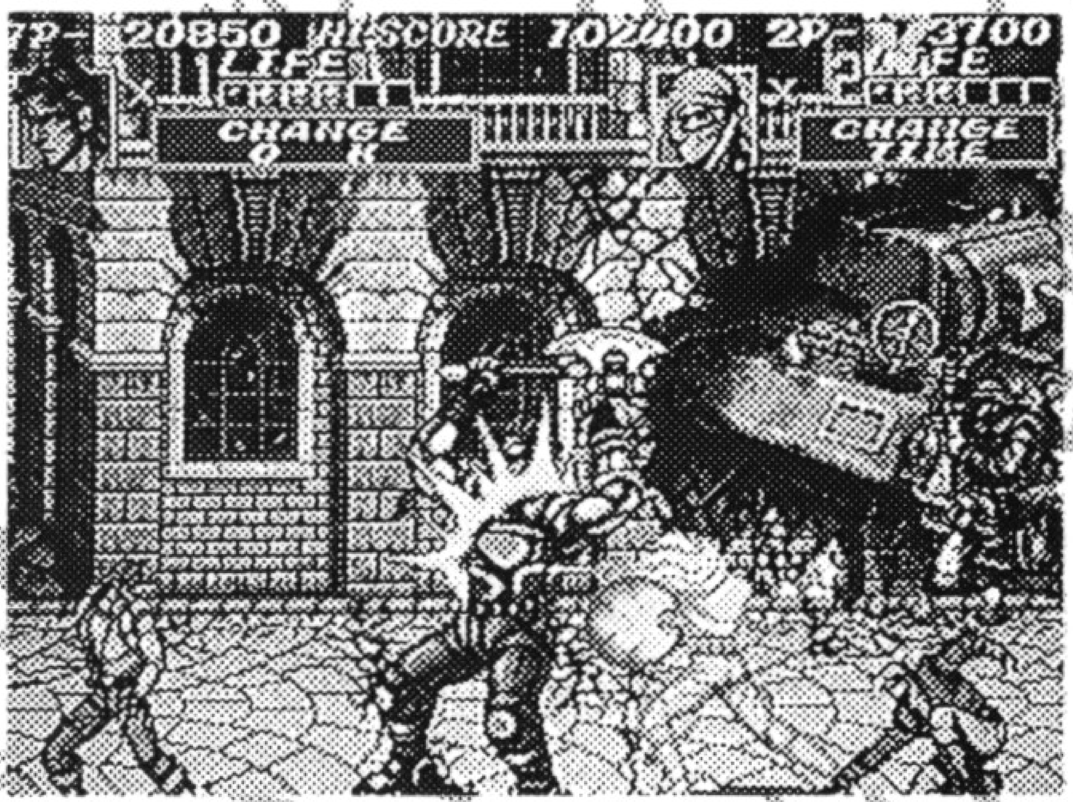

第3ステージ 現 代

平和そのもののビル街に、突然刀を振りかざした武士の一団が出現。闇の君主の魔の手は、とうとう現代にまでのびてきたのだ。人々は逃げ惑い、邪悪な武将達は人質をとって2人を待ち構える！

闇の君主を倒すまで 戦いはまだまだ続く!!

キャラクター紹介

正義の刀を
使いこなせるのは、
世界にたった
2人きりだ！

ジャック・ストーン

5年連続の全米アームレスリングのチャンピオンで今も現役という怪力の持ち主。西洋武術の知識にもたけたインテリで、無類の哲学好きでもある。好物のセロリをこよなく愛するナイスガイ。

行け！光の戦士たち。

クロード・ヤマモト

6歳の頃まで叔父について東洋拳法を教わるが、叔父の死後は祖父母に引き取られて育った。そのためか笑顔を見せることはめったにない。しかし、好きな食べ物がプリンという意外な一面もある。

SENGOKU 2

キャラクター紹介＆必殺技

忍者（マイク・ウォルシュ）

ハイスクール時代にロックバンド「サスケ」のボーカリストをしていたが、忍者マニアが高じてステージ中に火炎の術を使ってしまい、あえなく解散させられる。以後、本格的に忍者の道を目指すこととなる。好きな食べ物はチリドック。

拳法と忍術の使い手。すばやい身のこなしで敵をかく乱する。

Aボタン	パンチ
Bボタン	キック
Cボタン	ジャンプ
C▶Aボタン	手刀斬り
C▶Bボタン	ジャンプキック
A＋Bボタン	防御
B＋Cボタン	回転キック
Dボタン	チェンジ

必殺技

A+B+Cボタン→影使い

アイテム攻撃

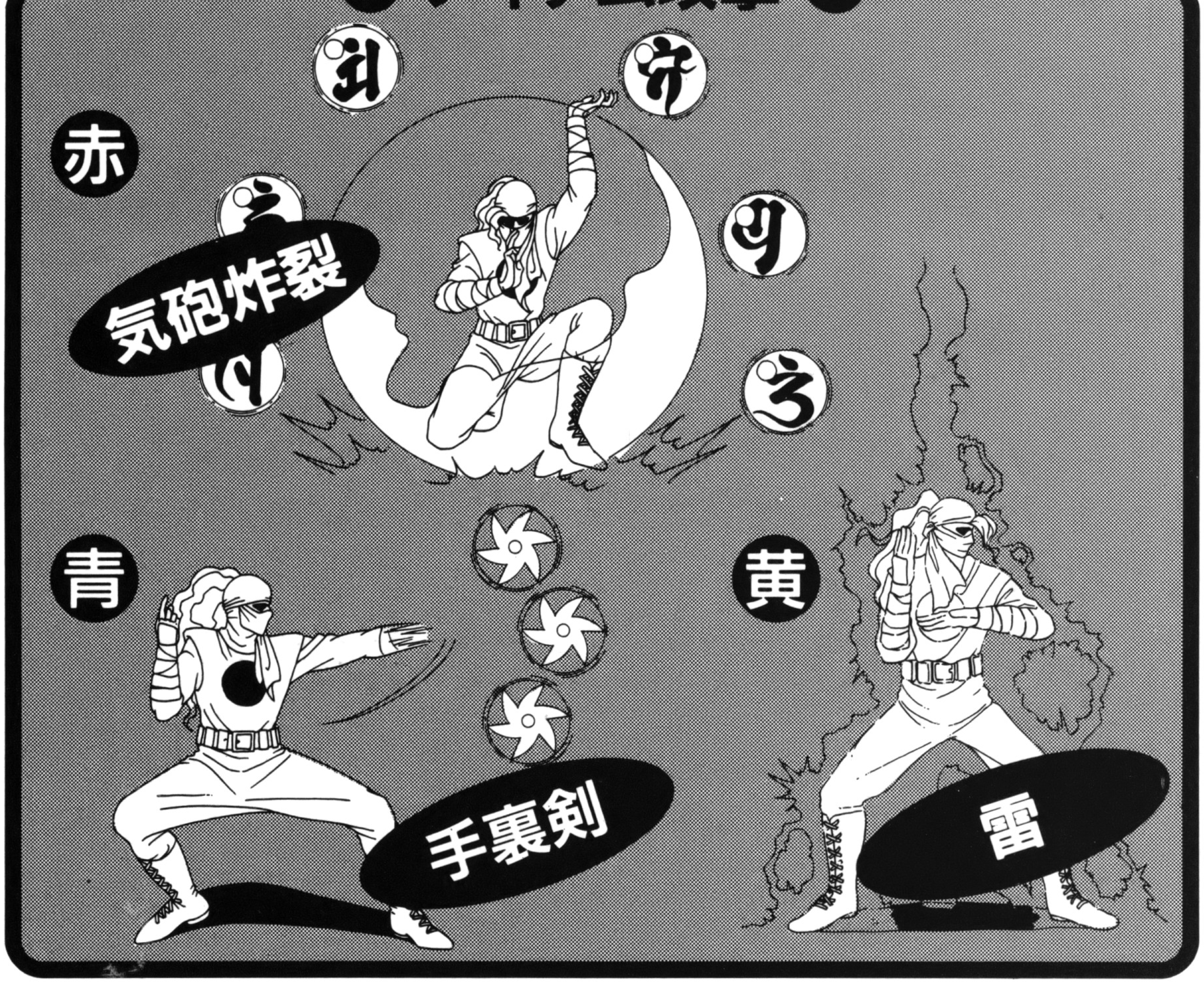

キャラクター紹介&必殺技

天狗(鴉天狗神)

はるか昔に、ある村を襲った大津波を山から降りて来て金剛息吹でおし止め、人々を救ったという伝説の神。巫女姫によって召喚された。神様なだけあって、好きな食べ物はお供えモチである。

自慢の棍棒を振り回して、
敵をなぎ倒す。
その金剛力はすさまじい。

Aボタン	上段振り
Bボタン	突き
Cボタン	ジャンプ
C▶Aボタン	ジャンプ上段振り
C▶Bボタン	連続打ち
A+Bボタン	防御
B+C	棍棒キック
Dボタン	チェンジ

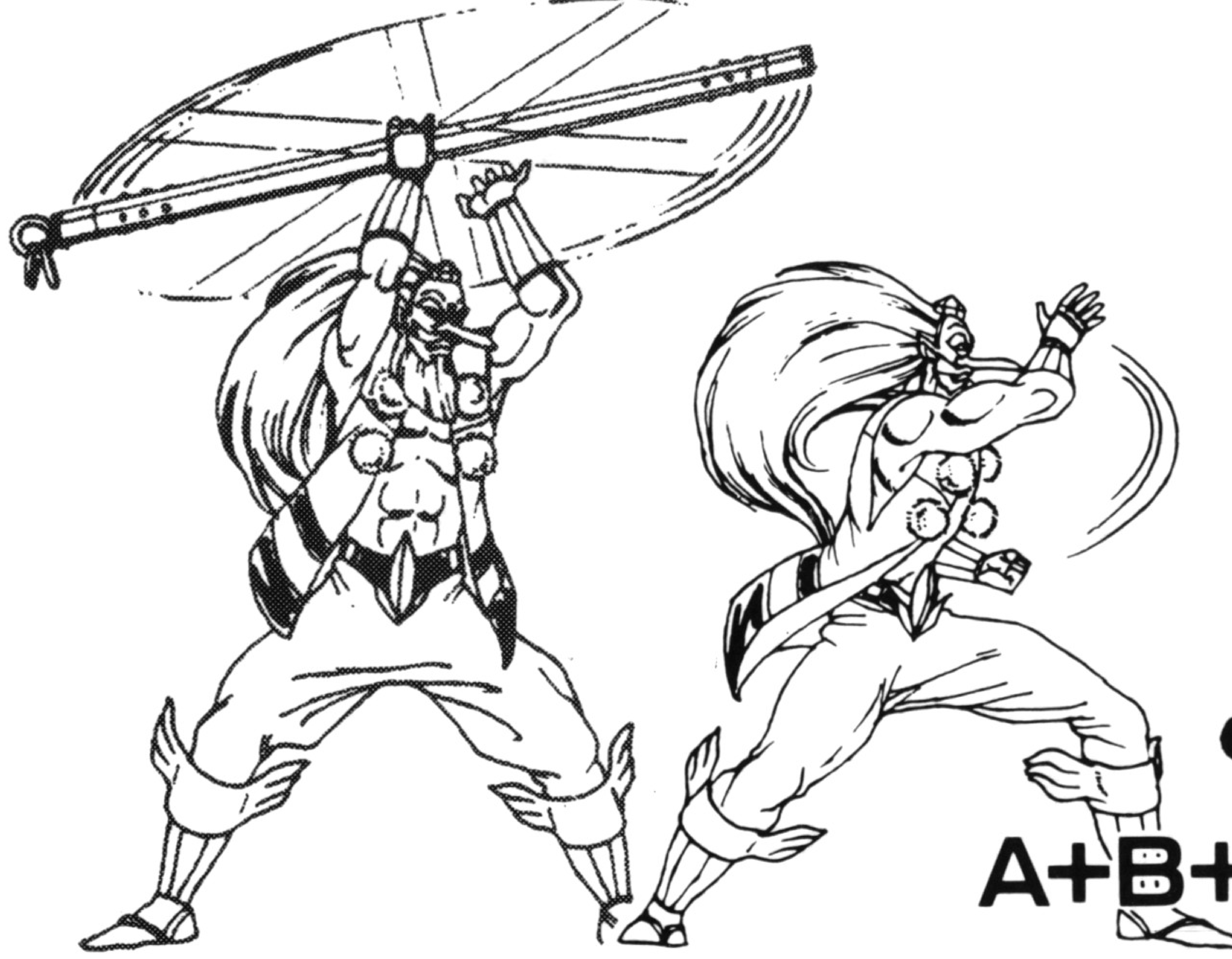

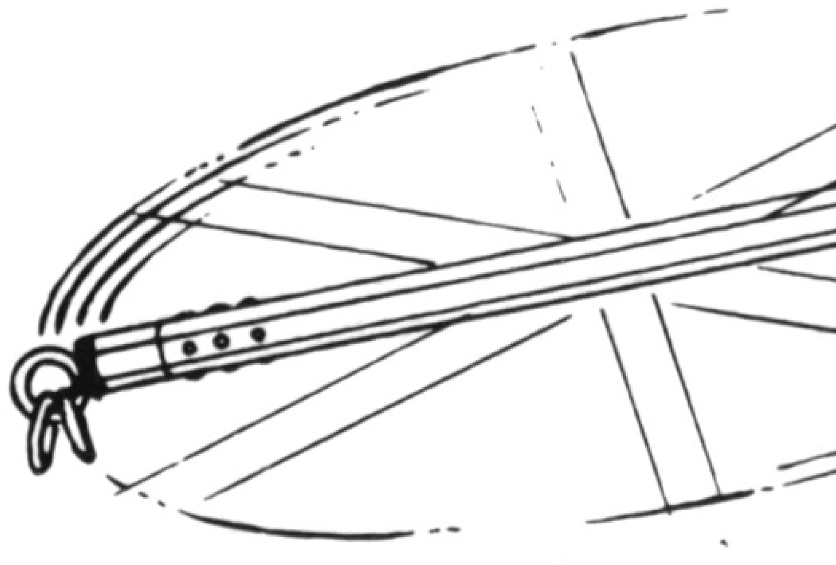

必殺技

A+B+Cボタン➡棍棒投げ

アイテム攻撃

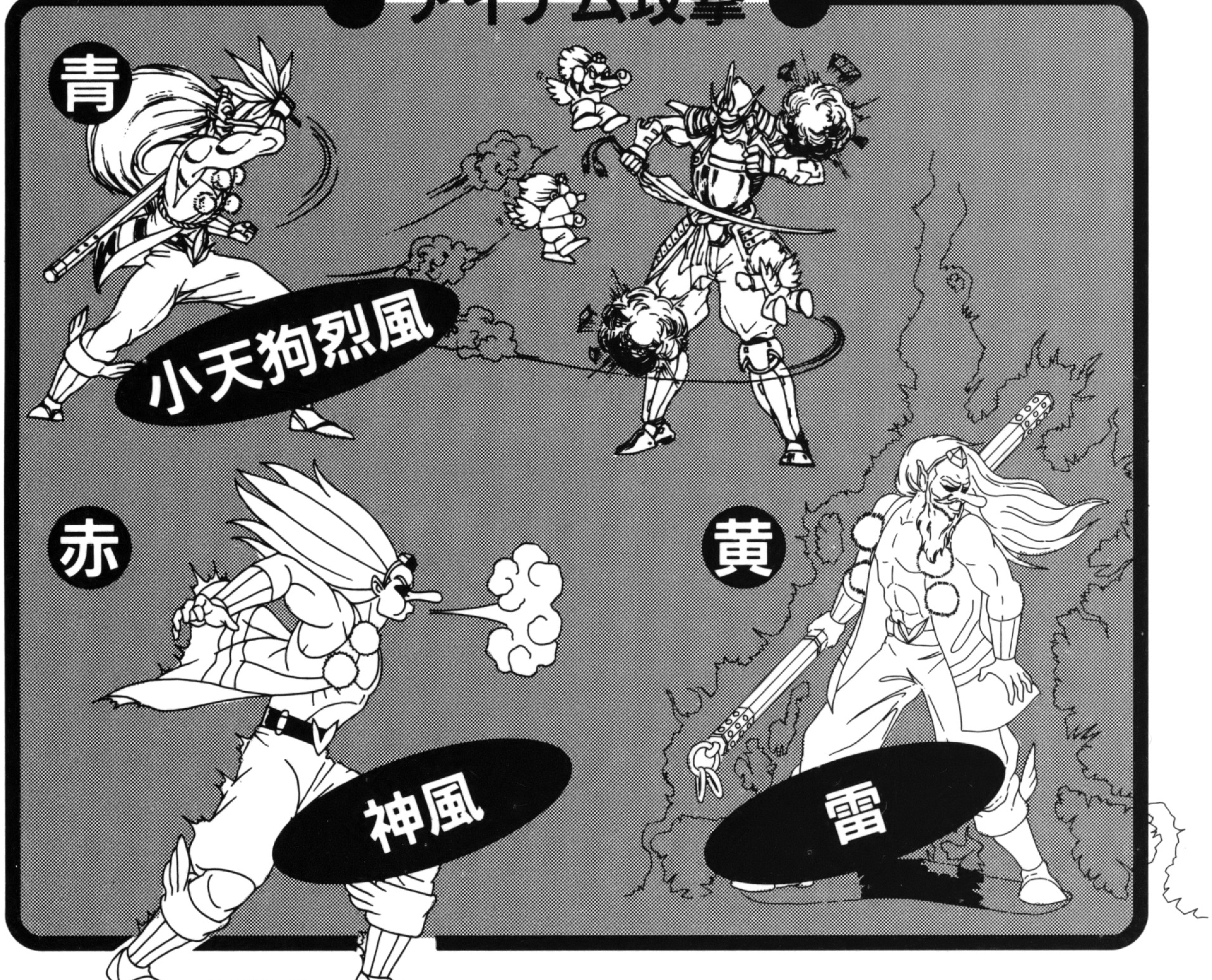

キャラクター紹介＆必殺技

忍犬（霧丸）

人間の言葉を理解し、不思議議な能力を持つと言われている。両性具有の犬神一族の生き残り。巫女姫の命により力を無限に引き出す破邪の鍵を授かっている。好きな食べ物はあんパンである。

※両性具有…ひとつの体にオスの性質とメスの性質を同時にもっていること。

**動きがすばしっこく、
四本脚を使って敵をたおす。
小犬を武器として使うこともある。**

Aボタン	前足パンチ
Bボタン	キック
Cボタン	ジャンプ
C▶Aボタン	回転アタック
C▶Bボタン	四本脚キック
A＋Bボタン	防御
B＋Cボタン	ロケットアタック
Dボタン	チェンジ

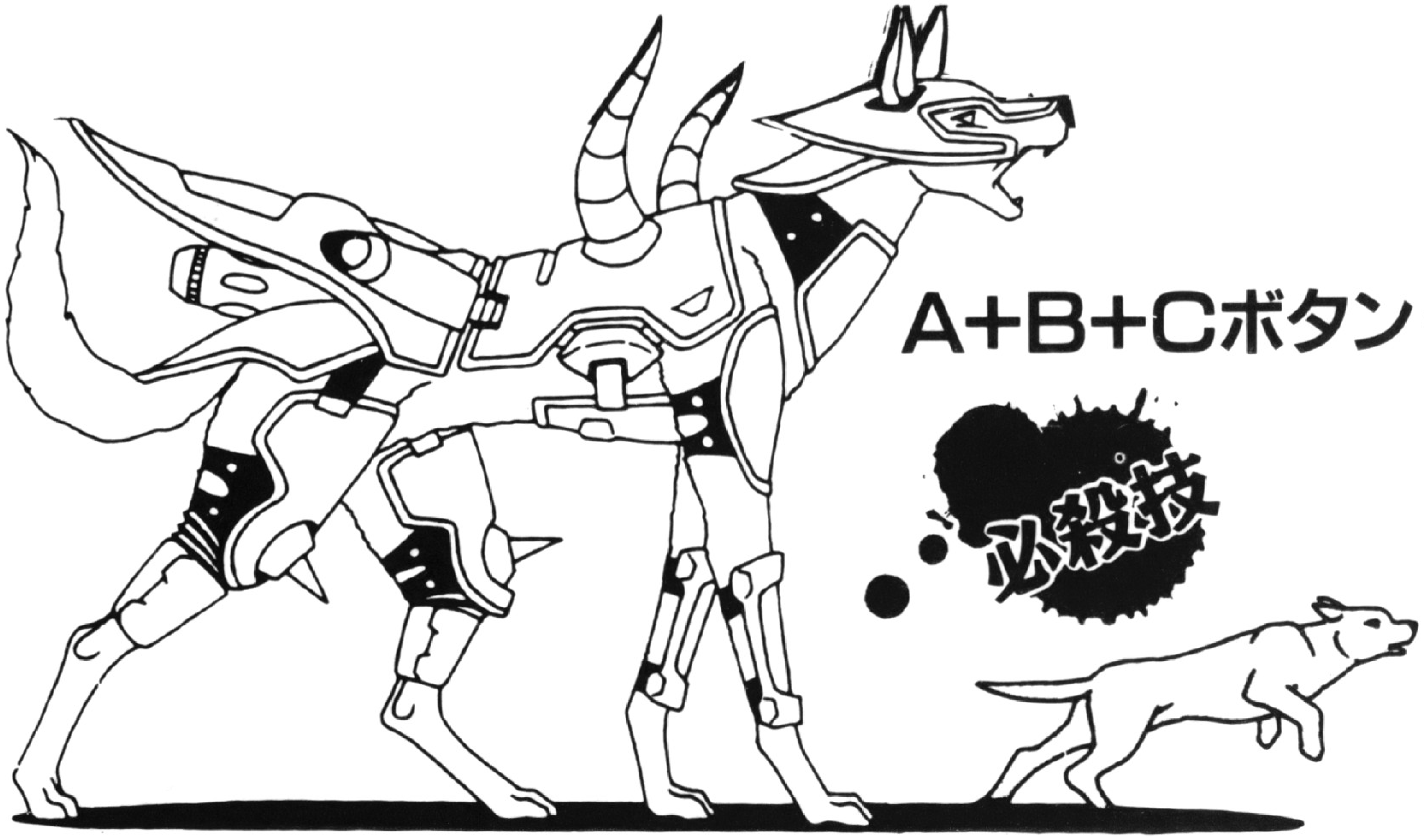

A+B+Cボタン→小犬

アイテム攻撃

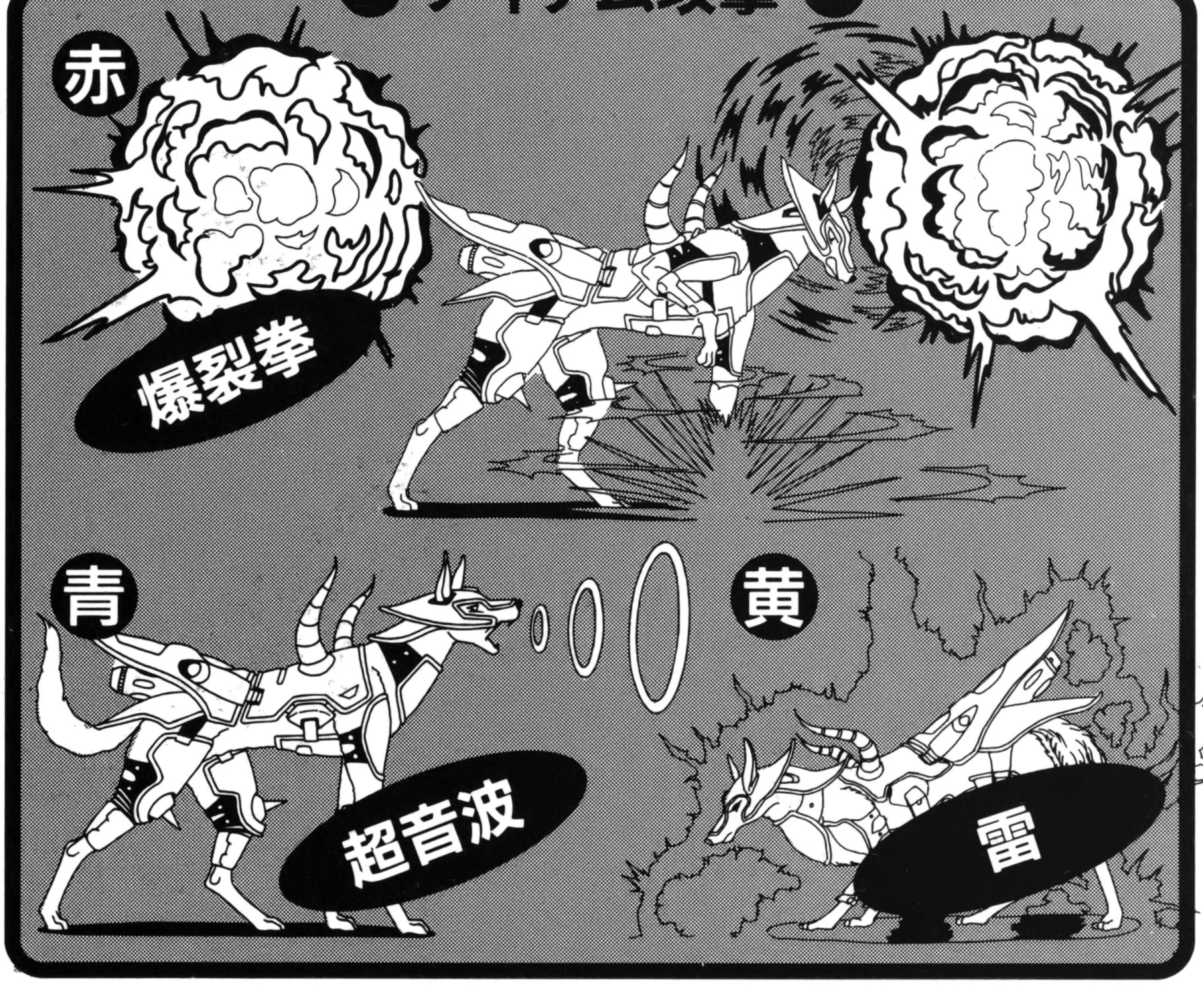

敵キャラクター紹介

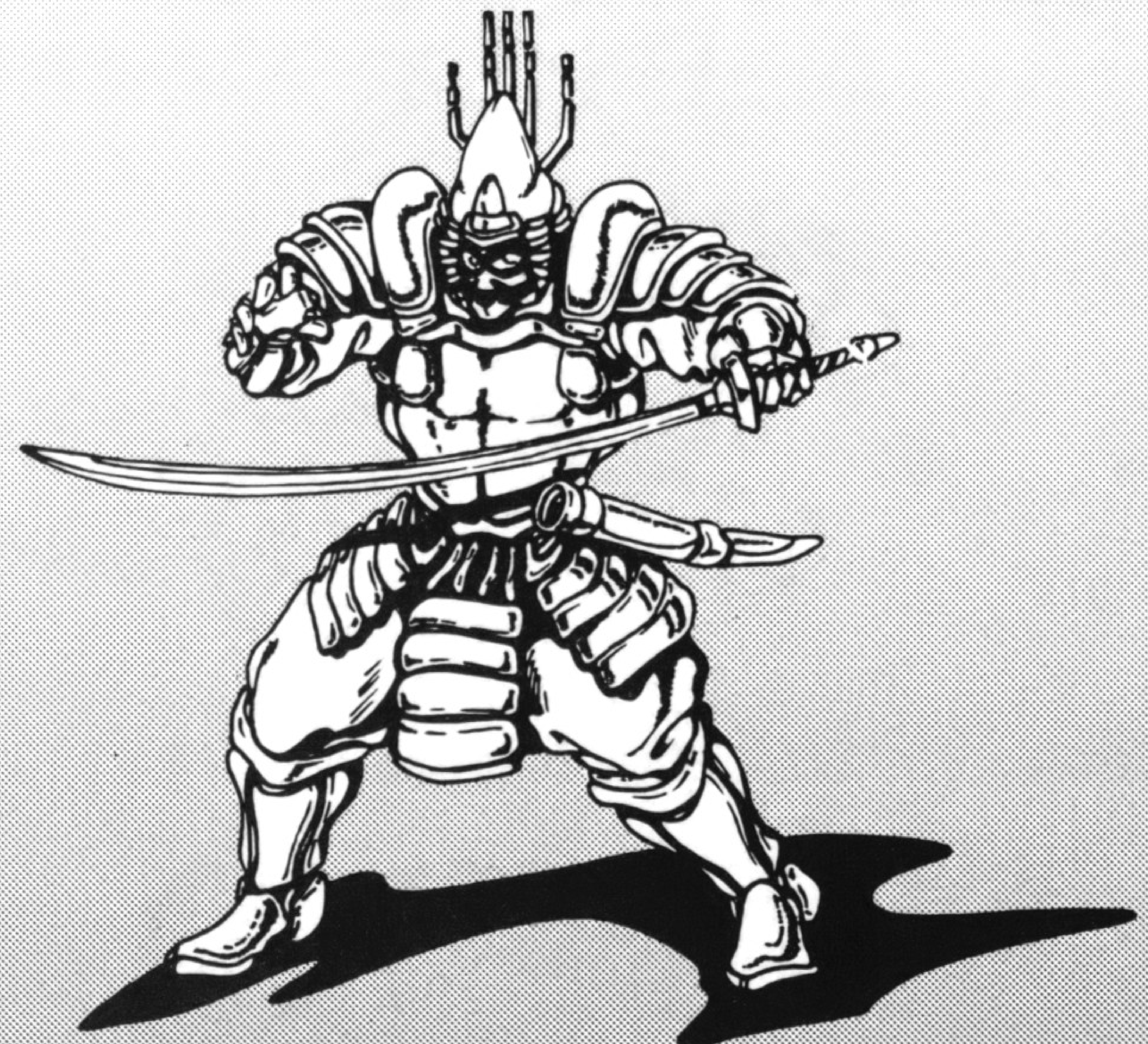

くのいち

小柄で身が軽く、
集団で攻めてくる。
カワイイがあなどれない。

傀儡武者

残忍で圧倒的な力を誇る武者。
動きがすばやく、
飛び上がって切りつけてくることもある。

他にも強敵が続々登場！
最後まで油断は禁物だ！

忍妖僧

僧侶の格好をした忍者。
暗殺拳と分銅つき鎖で
攻撃してくる。

妖闘鬼小次郎

戦いに美学を求めるナルシスト。
秘剣つばめ返しの使い手だが、
自信過剰のためスキだらけ。

NEOGEOテレフォンサービス

東京(03)5275-6200

大阪(06)339-0110

※電話番号はよく確かめて、お間違えなく。

FOR SALE and USE IN JAPAN ONLY.
BUSINESS USE and RENTAL PROHIBITED.
本品の輸出、使用営業及び賃貸を禁じます。
MADE IN JAPAN

SENGOKU 2

NGCD-040

戦国伝承2®

禁無断転載

SNK®